

Die Roffmanns in Worden

Auswanderer Ludolf und Dorothea (Generation I) und ihre Nachkommen

Ludolf Heinrich wird am 28.11.1816 auf dem Roffmann Stamm-Hof in Kemme geboren. Die Eltern sind Konrad und Dorothee Brandes. Er ist von den lebenden Kindern der vierte Sohn und wird daher keine Aussichten auf Übernahme des elterlichen Stammhofes haben. Er heiratet 1842 die aus Schellerten stammende Dorothea Marie Sophie Wille. Sie bekommen vier Kinder. Im Kirchenbucheintrag des vierten Kindes wird er 1852 als Brinksitzer angegeben.

1	Caroline Meyer	36	female
2	Ludwig Brockman	35	female
3	Dorothea Roffman	16	male
4	Herman Roffman	9	"
5	William Roffman	Infant	8 male
6	August Roffman		

Bild oben: Quelle 214 Auszug der Passagierliste der Hannah Crocker vom 22.11.1852, Ludolf selbst fehlt in der Auflistung

Unmittelbar nach der Entbindung des vierten Kindes bricht die Familie nach Bremerhaven auf. Am 22. November 1852 kommen sie an Bord des Schiffes Hannah Crocker in New Orleans im Staate Louisiana an. Die Familie erreicht vermutlich mit einem Schaufelraddampfer den Mississippi River hinauf St. Louis und lebt zunächst für zwei Jahre dort.

DECLARATION
To Become a Citizen of the United States of America.

UNITED STATES OF AMERICA,)
STATE OF ILLINOIS, MADISON CO.) ss. *I, Rudolph Roffmann*

Do solemnly swear that I am of the age of about *thirty* years—That I am a native born subject of *the King of Hanover in Germany*

And that I emigrated to the UNITED STATES OF AMERICA in the year of our Lord One Thousand Eight Hundred and *fifty two* and landed at *New Orleans* in the State of *Louisiana* on or about the month of *November* in the year aforesaid—And that I have, from that time up to this day, been a resident within the limits and jurisdiction of the UNITED STATES; and that I am now and have been for the last *four* years a resident of the County of *Madison*, in the State of Illinois: That it is bona fide my intention to become a CITIZEN OF THE UNITED STATES, and to Renounce Forever, all ALLEGIANCE AND FIDELITY to any Foreign Prince, Potentate, State or Sovereignty whatever, and particularly any and all allegiance which I may owe to *my Native Country*

Subscribed and Sworn to before me, this *26th*

day of *June* A. D. 1858 *Rudolph Roffmann*

Th. C. Springer CLERK.

Bild links:

Quelle 141 Naturalization Record vom 26. Juni 1858. Es heißt u.a., dass er im November 1852 über New Orleans eingewandert ist und die Familie seit vier Jahren im Madison County lebt (seit 1854).

Am 22. Oktober 1877 wird die politische Gemeinde Worden gegründet. H. Roffmann (vermutlich der Sohn Hermann) wird u.a. als Gründer¹ aufgeführt. Die lutherische Kirche zu Worden war bereits zuvor am 6. Mai 1877 gegründet worden. Gründungsmitglieder² sind u.a. Ludolf und Sohn Hermann. Die Sprache in der Gemeinde ist zunächst noch deutsch, wie eine Konfirmationsurkunde aus dem Jahre 1904 zeigt. Ludolf stirbt 1880. Seine Frau Dorothea folgt ihm 1890. Beide sind begraben auf dem außerhalb des Ortes gelegenen Friedhof von Worden.

Die zweite Generation (II – 1) Herman und Catharina und ihre Nachkommen (Worden-St.Louis-Linie)

Hermann Heinrich Wilhelm ist bereits 10 Jahre alt, als er mit seinen Eltern und Brüdern in New Orleans 1852 von Bord geht (geboren am 29.11.1842 in Kemme). 1870 heiratet er die aus Pleasant Ridge im Madison County stammende Catharina Engel Meyer (*1851). Zusammen werden sie 10 Kinder zur Welt bringen.



Bild links:

Herman und Catharina, Aufnahme ca. 1915, kopiert von Kenneth während der USA-Reise 2003

Ihre Kinder sind: Alwina (1871 – 1882), August L.W.H.G. (1872 – 1887), Elisabeth (1873 – 1897), Helena Dena (1875 – 1936), Julia D.W.E. (1877 – 1927), Catharina W. (1879 – 1926), Hermann Friederich (1884 – 1953), Marie Caroline (1886 – 1968), Anna Sophia (1888 – 1941), Augusta Louisa Victoria (1890 – 1992).³

¹ Quelle <http://www.villageofworden.us/history.htm> vom 02.05.2010

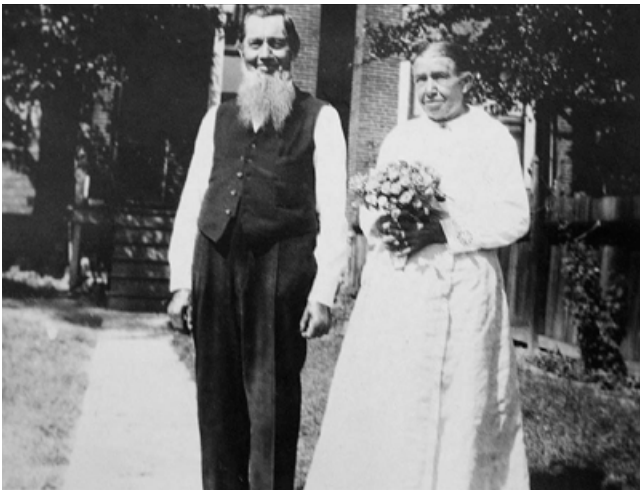
² Quelle <http://www.trinitylcmssworden.org/> vom 02.05.2010

³ Anmerkung: Das ist die zweitgrößte Familie innerhalb der erforschten 350 Jahre Roffmann und wird nur von dem Adenstedter Zweig mit 11 Kindern übertroffen.



Bild oben: Roffmann-Farm in Worden (160 acre = ca. 65 ha), aufgenommen in 2003 während der USA-Reise, heutiger Besitzer nicht bekannt

Es ist nicht genau überliefert, ob der Vater Ludolf bereits diese Farm am Ortsrand von Worden betrieb. Zumindest wurde sie vom Ur-Ur-Enkel Kenneth Lee (Ken) in 2003 als solche angegeben.

Hermann hat laut Ur-Enkel Ken neben der Farm zusammen mit Ernest Picker die Gemeinde-Post betrieben. Die Tochter Anna Sophia (*1888) wird später den Sohn des Partners Ernest F. Picker heiraten.

Hermann stirbt am 28.01.1924 in Worden. Seine Frau Catharina war bereits 1918 verstorben.

In der Lokalpresse Edwardsville Intelligencer Newspaper vom 29 Januar 1924⁴ wird zum Ableben von Hermann berichtet:

“Herman Roffmann, Sr., a resident of Worden for more than half a century, passed away yesterday morning at 7 o'clock at the home of his daughter, Mrs. E. F. Picker of Worden, after a short illness. Death was due to old age and pneumonia. Mr. Roffmann was born at Hanover, Germany on November 30, 1843 and was 81 years old last November. At the age of seven years he came here with his parents who settled in the American Bottoms near what is now Granite City, and where they resided for some

⁴ Quelle [S2623] Edwardsville Intelligencer Newspaper, Edwardsville, Illinois. ; Ancestry.com, Provo, Utah County, Utah.

years. On December 15, 1870, he was united in marriage to Miss Catherine Meier of Pleasant Ridge, who preceded him in death five years ago. Since that time he has resided with his daughter. Ten children were born to the union, seven of whom survive. They are Supervisor H. F. Roffmann, Mrs. Fred Allbrecht, Mrs. Ernest Picker of Worden; Mrs. John Epstein of St. Louis; Misses Marie and Augusta Roffmann of St. Louis, and Miss Helen Roffmann of Worden. Mr. Roffmann was a member of the Trinity Lutheran church and was a good citizen. He took a great interest in his family and friends and he will be greatly missed by all who knew him. Funeral services will be conducted tomorrow afternoon at 1 o'clock from the residence of Mrs. Picker and thence to the Evangelical Lutheran church. Rev. H. C. Kothe, officiating. Interment will be in the Trinity cemetery⁵."



Bild oben: Wohnhaus und Altersruhesitz von Hermann, bzw. Familie der Tochter Anna verh. Picker inmitten des Ortes Worden, im Vordergrund Ken, aufgenommen während der USA-Reise 2003.

⁵ Anmerkung: die im Artikel gemachten Jahresangaben zur Geburt und Immigration sind ungenau durch den damaligen Schreiber recherchiert worden.

In der nächsten (III.) Generation der Worden-St. Louis Linie

heiratet 1913 der einzig überlebende Sohn (von Herman und Catherine) Herman Friedrich (geb. 5. April 1884 in Worden) Lillian Poggemueller (geb. 18. Juni 1886 in unbekannt).



*Bild links:
Vorn Herman F. & Lillian PogemueLLer,
hinten von links Augusta Louise, Anna
& Ernest Picker, St.Louis ca. 1917, kopiert
von Ken während der USA-Reise
2003*

*Bild unten:
Hermann F. ca. 1945, kopiert während
USA-Reise 2003 von Ken.*

Anhand der Geburtsangaben der Kinder findet vermutlich von 1916 auf 1917 der Wohnortwechsel nach St.Louis, Missouri statt. Ihre Kinder sind:
Helen Anna (1914 - ?), Catherine (keine Angaben), Bob (Hermann W.) (1916 - 1994) und Kenneth Alvin (1917 - 1979).



Vermutlich war die Geburt des letzten Kindes für den frühen Tod der Ehefrau ausschlaggebend. Lillian verstirbt 13 Tage nach der Geburt des vierten Kindes am 12. Dez. 1917. Im Census von 1920⁶ taucht der Witwer in Omphgent auf. Aus dem Bericht zum Ableben seines Vaters können wir entnehmen, dass er als Supervisor in Worden tätig war. Gemäß den verfügbaren Unterlagen bzw. Gesprächen mit den heutigen Nachkommen hat er nicht wieder geheiratet. Vermutlich hat die unverheiratete Schwester Helena Dena die Kinder im gemeinsamen Haushalt aufgezogen.

⁶ Quelle 128 Census 1920 Illinois, Madison, Omphgent, als Witwer, zusammen mit Schwester Helena D., den Kindern Helen und Kenneth, sowie dem Neffen Hermann W. (4 J.)

Aus dem jüngsten verfügbaren bzw. einsehbaren Census von 1930⁷ geht Worden als Wohnsitz hervor. Vermutlich ist er nach dem Tod seines Vaters in 1924 dorthin zurück gezogen. Herman F. stirbt 1953 und wird in Worden begraben⁸.

Die IV. Generation der Worden-St.Louis-Linie

sind in der Stammlinie die beiden Brüder Bob und Kenneth Alvin. Über den älteren Bruder Bob wird in 2003 berichtet, dass er zeitlebens als Junggeselle in Worden als Arbeiter verbracht hat. Er stirbt in 1994 in Worden und wird ebenda begraben⁹.

*Bild rechts oben:
Friedhof von Worden, aufgenommen
während USA Reise 2003. Insgesamt
sind 12 Roffmann-Gräber verzeichnet.*

Kenneth Alvin wird nach dem frühen Ableben seiner Mutter von seinen Tanten Augusta, Anna und Helena aufgezogen. Als Geschäftsmann zieht er in die Stadt nach St. Louis. Was genau Inhalt seiner Tätigkeit war, ist nicht bekannt. Er heiratet 1939 Claire Conradi (geb. am 16. August 1919 in Missouri).

Zusammen haben sie drei Kinder: Kenneth Lee (1949 – 2009), Kathryn Mary (1951) und Mary (1955). Kenneth Alvin stirbt Dezember 1979 in St.Louis und wird in Worden begraben¹⁰. Seine Frau Claire lebt später mit ihrem Lebensgefährten James Thomas Harper zusammen.

*Bild rechts unten:
Claire und J.T., aufgenommen
2002 während des Familientreffens
in Bremerhaven*

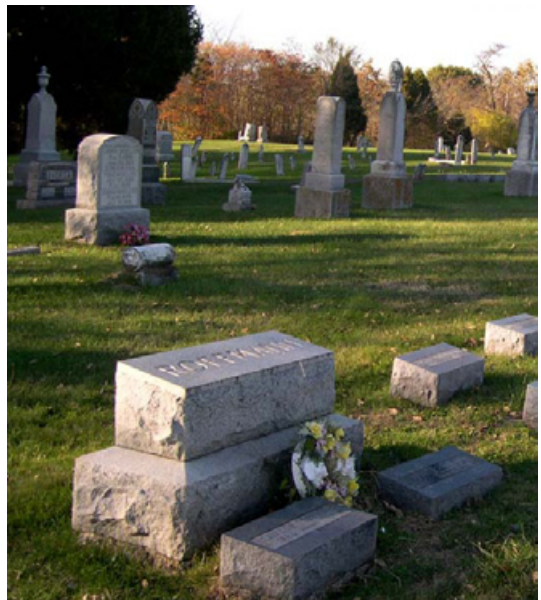

⁷ Quelle www.ancestry.com vom 02.05.2010

⁸ Quelle 80 Worden Lutheran Cemetery.

⁹ Quelle 80 Worden Lutheran Cemetery

¹⁰ Quelle 80 Worden Lutheran Cemetery

Die fünfte Generation Worden – St.Louis

Mit Rücksicht auf lebende Personen und Berücksichtigung des Datenschutzes sind an dieser Stelle nur Fotos der Generation dargestellt.

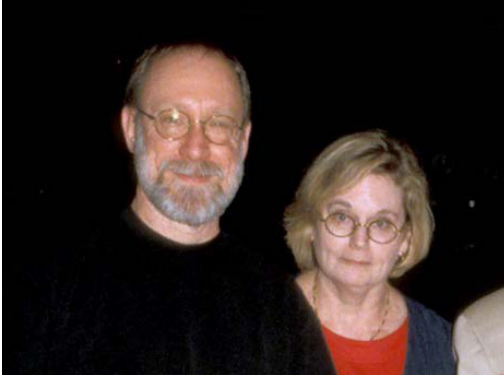

Bilder oben: Kenneth Lee und Ehefrau Penelope (links), Mary und Ehemann Greg Neal (rechts), beide Aufnahmen von 2002 während des Familientreffens in Bremerhaven

Bild unten: (v.l.n.r.) Adam und Zach, die beiden Söhne von Kathy, Tina, Kathy und Jörg, aufgenommen in 2006 in der Uni-Stadt Marburg in Hessen, Studienort von Zach für 6 Monate



Weitere Fotos/Bilder der Worden-St. Louis-Linie



Bild oben links: Konfirmationsurkunde aus Worden in deutscher Sprache von Auguste Louise von 1904

Bild oben rechts: Auguste Louise (Anmerkung: sie wurde 102 ! Jahre alt), kopiert während der USA-Reise 2003



Bild links:

Worden Lutheran Cemetery, aus dem Register:

- H.Ludolph (1816 – 1880)
- Dorothea (1817 – 1890)
- Hermann W. (1842 – 1924)
- Catherine (1851 – 1918)
- August (1872 – 1887)
- Elisabeth (1873 – 1897)
- Helena (1875 – 1936)
- Alwine (1881 – 1882)
- Herman F. (1884 – 1953)
- Lillian (1886 – 1917)
- Herman Bob (1916 – 1994)
- Kenneth A. (1917 – 1979)

Die zweite Generation (II – 2) William und Mary in Worden (...und weiter nach Crown Point in Indiana)

William (Wilhelm Peter) wird am 19.06.1846 in Kemme geboren und wandert mit seinen Eltern und Geschwistern im Jahre 1852 über New Orleans ein. Er gründet ebenfalls im Madison County als Farmer¹¹ eine Familie – Heirat mit Maria K. Vogelsang (geb. 1851 in Missouri) ist 1873. Sie haben zusammen acht Kinder, von denen aber nur sechs das Erwachsenenalter erreichen werden: Minnie (1876 – ?), Louis H. (1879 – ?), Henry C. (1881 – 1929), Edward William (1884 – ?), Dora (1886 – ?), Louisa (1889 – ?).

148157	Pollock, William	Head	M	19	June	1846	53
	Mary	Wife	M	22	Oct	1851	48
	Louis	Son	M	16	Jan	1879	21
	Edward	Son	M	16	Sept	1884	15
	Dora	Daughter	M	7	Dec	1886	13
	Louisa	Daughter	M	7	Feb	1889	11

Bild oben: Auszug Census Hamel/Madison Cty/Illinois von 1900, Quelle 199

Bild unten: William (li) und Bruder Hermann (re) ca. 1915, überlassen von Mary Roffmann-Neal 2010



Die Farm bzw. der Wohnsitz ist in 1900 Hamel, ca. 5 km südlich von Worden gelegen (Wohnsitz der Eltern und des Bruders). Im Census von 1910¹² werden sie ebenfalls in Hamel aufgeführt.

Vermutlich haben die Söhne in Crown Point in Indiana Arbeit gefunden. Aus Militär-Registrierungen im Jahr 1942 (s. nächste Generation) geht hervor, dass die zwei Söhne Louis Henry und Edward William bei der Firma Letz-Manufacturing in Crown Point angestellt waren. Die Firma stellte Landmaschinen her¹³. Scheinbar bestand auch eine familiäre Beziehung zum Inhaber Holland-Letz: Louis Henry heiratet 1905 in Chicaco in Illinois

¹¹ Quelle 199 Census 1900 Illinois, Madison Cty, Hamel

¹² Quelle 210 Census 1910 Illinois, Madison Cty, Hamel

¹³ Quelle <http://www.crownpoint.net/historichomes.html>, Letz House 457 South Court Street

Johanna M. Holland-Letz. Später verlegt der restliche Teil der Familie den Wohnsitz ebenfalls nach Crown Point in Indiana. In 1920 wird das Ehepaar William und Mary mit Tochter Minni in Center, Lake-County in Indiana gezählt, ca. 2 km von Crown Point entfernt¹⁴.

Bislang liegen keine Informationen über das Todesdatum von William oder seiner Frau Mary vor.

Die drei Brüder der III. Generation – der Crown-Point-Linie in Indiana

sind Louis Henry (1879), Henry C. (1881) und Edward William (1884) in der 3. Generation.

III. Generation Louis Henry, der Älteste, heiratet am 5. Mai 1905 in Chicago IL Johanna M. Holland-Letz (ca. 1877 in Deutschland), Tochter des Landmaschinen-Herstellers Holland-Letz in Crown Point. In 1942 wird Louis Henry durch das Militär registriert. Als Arbeitgeber gibt er die Firma des Schwiegervaters an.

REGISTRATION CARD—(Men born on or after April 28, 1877 and on or before February 15, 1897)			
SERIAL NUMBER U 1281	1. NAME (Print) Louis H. ROFFMANN		ORDER NUMBER
2. PLACE OF RESIDENCE (Print) 148-70 Jackson - Crown Point Lake - Ind.			
3. MAILING ADDRESS (Print) 148-70 Jackson - Crown Point - Ind.			
4. TELEPHONE 594-J	5. AGE IN YEARS 63	6. PLACE OF BIRTH Hemel - Illinois	
7. NAME AND ADDRESS OF PERSON WHO WILL ALWAYS KNOW YOUR ADDRESS Mrs. Johanna Roffmann - Same			
8. EMPLOYER'S NAME AND ADDRESS Letz Manufacturing Co - Crown Point - Ind.			
9. PLACE OF EMPLOYMENT OR BUSINESS Crown Point - Letz - Ind.			
I AFFIRM THAT I HAVE VERIFIED ABOVE ANSWERS AND THAT THEY ARE TRUE			
D. S. S. FORM 1 (Revised 4-1-42)	(over)	36-2500-2	Louis H. Roffmann

Bild links:

Militär-Registrierung von 1942¹⁵

Zusammen haben sie vier Kinder:

Marguerite C. (1906 – ?), Florence Edna (1907 – ?), Dorothee E. (1909 – ?) und Arnold W. (1911 – ?)¹⁶.

Während alle Töchter in Madison County geboren werden, kommt der einzige Sohn Arnold in Crown Point zur Welt. Das bedeutet, dass der Wohnort-Wechsel um 1910 herum erfolgt.

Über diesen Familienzweig sind nicht viele Informationen verfügbar. Der einzige Sohn (= 4. Generation) Arnold (1911 – 1988) heiratet Sally (Nachname und Heiratsdatum unbekannt). Sie bekommen ein einziges Kind (= 5. Generation), Richard Arnold (1937

¹⁴ Quelle 210 Census 1920 Indiana, Lake, Center

¹⁵ Quelle 210 via Ancestry.com⁸ Quelle 80: Worden Lutheran Cemetery

¹⁶ Quelle 210 Census 1920 Indiana, Lake Cty, Center

- 2003), geboren und vermutlich unverheiratet gestorben in Crown Point.

III. Generation Henry C. heiratet am 8.Mai 1912 in Crown Point Auguste Luebke (geb. 1883 in Crown Point).



Bild oben: Militärregistrierung 1918 von Henry C., Farmer in Crown Point

Aus der Militärregistrierung in 1918 geht hervor, dass er Farmer in Center ist. Im Census von 1920¹⁷ wird die Familie mit zwei Kindern gezählt: Alfred Frederik (geb. 1913), s. IV. Generation und Caroline F. (geb. 1918). In 1920 kommt noch Tochter Ellen dazu. Auch über diese Familie ist nicht viel zu berichten. Henry C. stirbt bereits am 28.01.1929 in Crown Point. Auguste folgt ihm erst in 1963.

¹⁷ Quelle 128 Census 1920 Indian, Lake Cty, Center

III. Generation von Edward William existiert ebenfalls die Militärregistrierung von 1942.

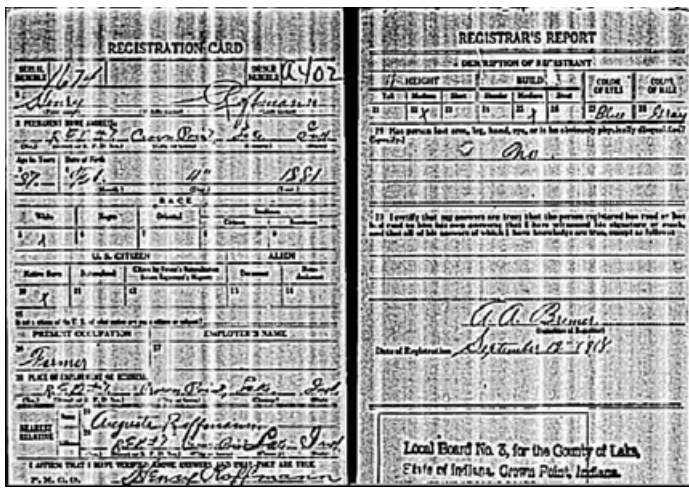
Als Hinterbliebenen-Adresse hat er seine Mutter angegeben. Vermutlich ist er unverheiratet in Crown Point gestorben. Zumindest liegen über eine Familiengründung keinerlei Informationen vor.

REGISTRATION CARD—(Men born on or after April 28, 1897 and on or before February 16, 1897)

SERIAL NUMBER **1601** 1. NAME (Print) **EDWARD WILLIAM ROFFMANN** ORDER NUMBER

2. PLACE OF RESIDENCE (Print) **134 No. JACKSON CROWN POINT LAKE IND.**

3. MAILING ADDRESS

4. TELEPHONE

5. AGE IN YEARS **57** 6. PLACE OF BIRTH **Madison Co. Illinois**

DATE OF BIRTH **9 6 1884**

7. NAME AND ADDRESS OF PERSON WHO WILL ALWAYS KNOW YOUR ADDRESS **Mrs. Marie Roffmann (same address)**

8. EMPLOYER'S NAME AND ADDRESS **Rely Mfg. Co.**

9. PLACE OF EMPLOYMENT OR BUSINESS **Crown Point Lake Ind.**

I AFFIRM THAT I HAVE VERIFIED ABOVE ANSWERS AND THAT THEY ARE TRUE.

Edw. W. Roffmann

Bild links:
Militär-Registrierung von
1942¹⁸

IV. Generation Henry C.'s einziger Sohn Alfred Frederik heiratet 1951 in Illinois Esther Mary Finke (geb. 1916 York Township, Du Page Cty, IL). Sie bekommen ein Kind: Wayne Henry (geb. 1953 in Crown Point). Alfred Frederik übernimmt vermutlich die Farm seines Vaters in Crown Point. Aus Forscherkontakten ergibt sich, dass er Farmer in Crown Point war¹⁹. Alfred Frederik stirbt 1982 in Elmhurst, DuPage Cty, IL. Seine Frau Ester Mary folgt ihm 1989 ebenfalls in Illinois.

V. Generation Wayne Henry (1953) heiratet 1973 Sally Garbeck (geb. 1949 in Cleveland, Cuyahoga, Ohio). Sie haben zwei Kinder: Peter Wayne (geb. 1975 in Joplin, Missouri) und Mary Eileen (geb. 1978, Carthage, Missouri).

Wayne H. hat mit einer weiteren Frau Barbara K. (geb. ca. 1950, Nachname und Geb.-Ort unbekannt) ebenfalls zwei Kinder: Richard C. Noel (geb. ca. 1970, Ort unbekannt) und Alicia Ann Noel (geb. 1975 in Baton Rouge, East Baton Rouge, Louisiana). Nach mehreren Jobs läßt sich Wayne Henry 1994 als Gemüse-Farmer in Carthage in Missouri nieder²⁰. Seine Partnerin in 2003 ist Mary Lou Achey (geb. 1931, Ort unbekannt). Über die vier Kinder der zwei ersten Frauen ist nichts weiter bekannt.

¹⁸ Quelle 210 www.ancestry.com

¹⁹ Quelle 100 Schriftverkehr mit George Meek Feb. 2001

²⁰ Siehe oben



Bild oben: Am 22. Oktober 2003 besuchen Tina und Jörg, zusammen mit Claire und J.T. während der ersten USA-Reise die Gemüsefarm in Carthage, s. nachfolgende Bilder, hier Marktstand in Carthage.



Bild oben links: Verkaufsraum (2003)



Bild oben rechts: Farmgebäude (2003)

Nachkommenliste von Ludolf und Dorothea

- 1 Ludolf Heinrich Roffmann (1816 – 1880)
 - + Dorothea Marie Sophie Wille (1817 – 1890)
 - 2 Johann Conrad Wilhelm Roffmann (1841 – 1842)
 - 2 Hermann Heinrich Wilhelm Roffmann (1842 – 1924)
 - + Catharina Engel Meyer (1851 – 1918)
 - 3 Alwina Roffmann (1871 – 1882)
 - 3 August L.W.H.G. Roffmann (1872 – 1887)
 - 3 Elisabeth Roffmann (1873 – 1897)
 - + John Ostermeier (? – ?)
 - 3 Helena Dena Roffmann (1875 – 1936)
 - 3 Julia D.W.E. Roffmann (1877 – 1927)
 - + Fred Albrecht (? – ?)
 - 3 Catharina W. Roffmann (1879 – 1926)
 - + John Epstein (? – ?)
 - 3 Hermann Friederich Roffmann (1884 – 1953)
 - + Lillian Poggemueller (1886 – 1917)
 - 4 Helen Anna Roffmann (1914 – ?)
 - 4 Catharine Roffmann (? – ?)
 - 4 Herman W. (Bob) Roffmann (1916 – 1994)
 - 4 Kenneth Alvin Roffmann (1917 – 1979)
 - + Claire Conradi (1919 – ?)
 - 5 Kenneth Lee Roffmann (1949 – 2009)
 - + Donna ? (? – ?)
 - + Penelope Jean Scales (1949 – 2009)
 - 6 A. M. Roffmann
 - + H. Clemens
 - 7 C. Roffmann
 - 5 Kathryn Marie Roffmann (1951)
 - + Daniel Smith (1951)
 - + Robert Oughton (1950)
 - 5 Mary Roffmann (1955)
 - + James Gregory Neal (1953)
 - 3 Marie Caroline Roffmann (1886 – 1968)
 - + Earl R. Rice (1894 – 1971)
 - 3 Anna Sophia Roffmann (1888 – 1941)
 - + Ernest Frederick Picker (1877 – 1965)
 - 3 Augusta Louisa Victoria Roffmann (1890 – 1992)
- 2 William (Wilhelm Peter) Roffmann (1846 – ?)
- + Mary (Maria K.) Vogelsang (1851 – ?)
 - 3 Minnie Roffmann (1876 – ?)

- 3 Louis H. Roffmann (1879 – ?)
- + Johanna M. Holland-Letz (1877 – ?)
- 4 Margaret C. Roffmann (1906 – ?)
- 4 Florence Edna Roffmann (1907 – ?)
- 4 Dorothy E. Roffmann (1909 – ?)
- 4 Arnold W. Roffmann (1911 – 1988)
- + Sally (?) (? – ?)
- 5 Richard Arnold Roffmann (1937 – 2003)
- 3 Henry C. Roffmann (1881 – 1929)
- + Auguste Luebke (1883 – 1963)
- 4 Alfred Frederik Roffmann (1913 – 1982)
- + Esther Mary Finke (1916 – 1989)
- 5 Wayne Henry Roffmann (1953)
- + Mary Lou Achey (1931)
- 6 R. C. Roffmann
- + S. A. Garback
- 6 Peter Wayne Roffmann
- 6 Mary Eileen Roffmann
- + Barbara K. (1950 – ?)
- 6 A. A. Noel-Roffmann
- 6 R. C. Noel-Roffmann
- + Gretchen M.
- 4 Caroline F. Roffmann (1918 – ?)
- 4 Ellen Roffmann (1920 – 1996)
- + (?) Hoover (? – ?)
- 3 Edward William Roffmann (1884 – ?)
- 3 Dora Roffmann (1886 – ?)
- 3 Louisa Roffmann (1889 – ?)
- 2 Henry (August Heinrich Luis Emil) Roffmann (1852 – ?)